25 85 LET AKTIVNOSTI TRADICIJE

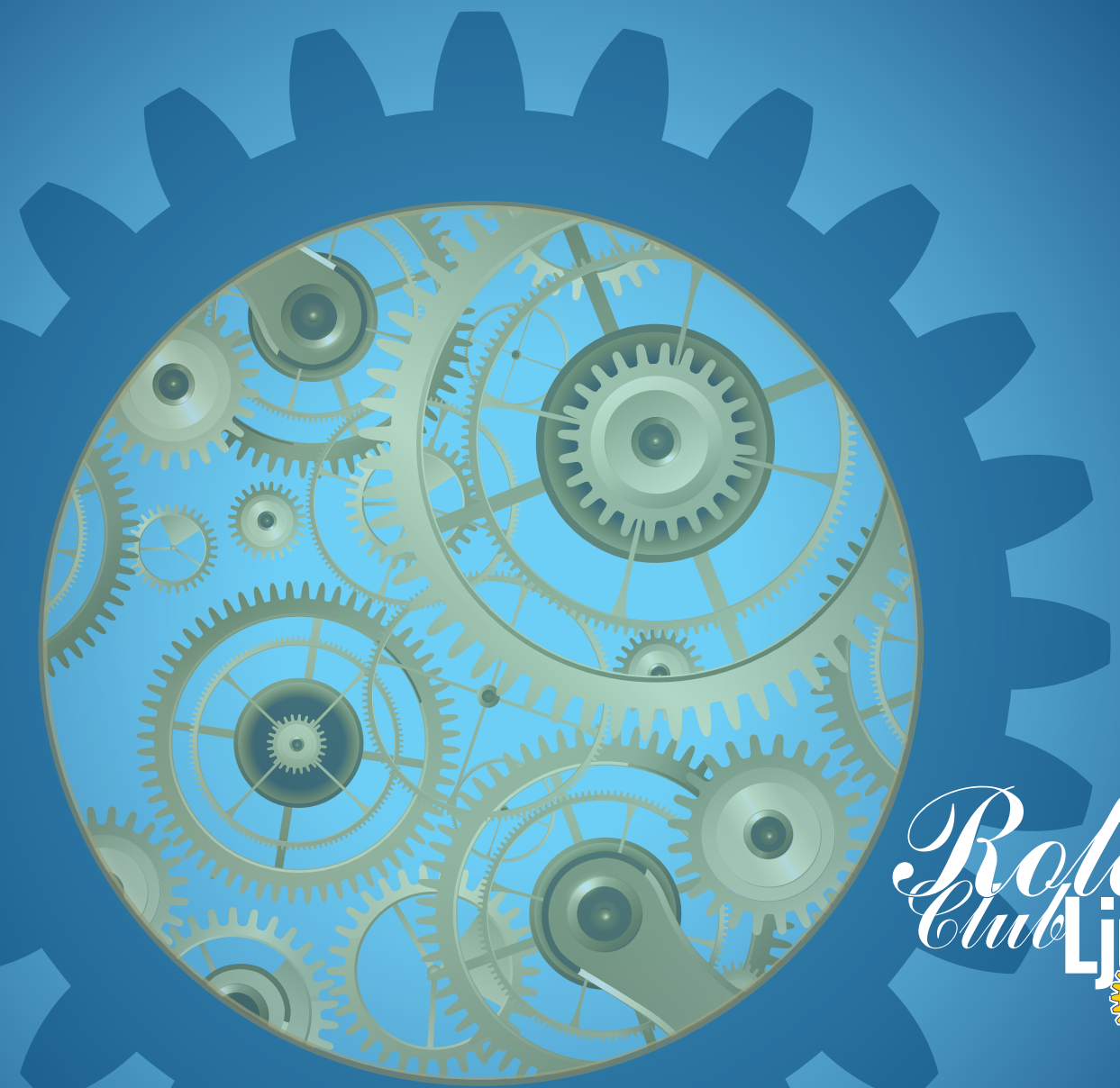

Rotary Club Ljubljana

Rotary Club Ljubljana

Ustanovljen leta 1931
in ponovno leta 1990

Distrikt 1912
Slovenija

ROTARY KLUB LJUBLJANA
Ustanovljen: 14. 3. 1931
Charter: 17. 10. 1931
Botrski klub: RC Zagreb
Boter: Vladimir Leustek
Distrikt 77

Ponovna ustanovitev kluba
Charter: 29. 6. 1990
Botrski klub: RC Graz
Boter: Günther Perner
Distrikt 1910
Distrikt 1912 (od leta 2011/12)

Število članov:
48 članov
7 častnih članov

Naslov:
Rotary klub Ljubljana
Miklošičeva cesta 1, 1000 Ljubljana, Slovenija
E-naslov: info@rotary-klub-lj.si
Spletna stran kluba: www.rotary-klub-lj.si

Sestanek kluba je vsako sredo, ob 19:30
v Grand hotelu Union na Miklošičevi cesti 1 v Ljubljani

Predsednik 2015/16: Janko Zrim

Podpredsednik: Igor Grossman
Tajnik: Blaž Šterk
Izvršni tajnik: Edvard Škodič
Zakladnik: Aleš Žnidarič
Klubski mojster: Andrej Guček

Bodoči predsednik 2016/17: Boris Simončič

25 let – plod sodelovanja in tradicije

Dragi rotarijski prijatelji!

Ko se je pred 25 leti rojevala nova država in se je v srcih prebujala narodna zavest, so na plano prišle ideje in upanja za lepšo prihodnost. Nekje v ozadju celotnega dogajanja pa se je poleg želje po samostojnosti porajala še ena plemenita ideja, ki je združevala posameznike, da po vzoru tujih, predvsem pa predvojnega Rotary kluba Ljubljana, ponovno obudijo rotarijsko misel.

Danes, ko praznujemo četrt stoletja ponovne ustanovitve, in štejemo že 1720 tedenskih sestankov, me veseli, da je z nami kar nekaj ustanovnih članov, ki so še vedno aktivni in vsega spoštovanja vredni prijatelji. In ravno to posebno prijateljstvo, ki se ohranja med nami, nas je peljalo skozi zgodovino kluba, ko smo izpolnjevali osnovna rotarijska načela in delali v dobro skupnosti.

Tudi publikacija, ki je pred nami, je nekaj posebnega: najprej zato, ker povzema delovanje kluba od ustanovitve, leta 1930, do danes, nadalje pa se njeno bogastvo kaže prav v tem, da obelodanja predvsem rotarijske dejavnosti in njegovo sodelovanje z okoljem. Zabeleženih je namreč ogromno impresivnih aktivnosti, namenjenih razvoju nadarjenih, izmenjavi idej in pomoči potrebnim. Pri tem najbolj razveseljuje dejstvo, da smo v vseh letih delovanja lahko neposredno pomagali otrokom, katerih število se ustavi šele pri nekaj tisoč.

Morda bi na tem mestu izpostavil le dva naša tradicionalna dogodka. Prvi je zagotovo Miklavžev koncert, ki ga je skupaj z RTV Slovenija razvil prav Rotary klub Ljubljana in bo letos na sporedu že triindvajsetič. Imeniten dogodek, ki je prerasel v vseslovenski rotarijski projekt, ne prinaša le vrhunskih umetniških vsebin, ampak že vrsto let pomaga tisočim osnovnošolcem, da skozi dodatne učne vsebine spoznavajo okolje, si s finančno pomočjo lahko privoščijo šolo v naravi in obiskujejo obšolske dejavnosti.

Drugi ustaljen dogodek, ki zaljša naš klub in vabi donatorje, pa je Veliki rotarijski ples, ki bo, tako kot klub, letos praznoval 25 let. Sredstva in donacije te gala prireditve so namenjena za štipendije nadarjenih dijakov in študentov za študij na priznanih univerzah doma in v tujini, odnosno kot dodatna pomoč tistim, ki si študija sami ne morejo privoščiti. Tovrstne smele zamisli lahko ugledajo luč sveta le s pravo organizacijo, predanostjo skupni ideji in spoštovanjem tradicije.

Kar je zapisanega v knjižici, ki jo držite v rokah, se v celoti ujema z usmeritvami rotarijskega leta 2015-16, v katerem slovensko rotarijstvo odpira vrata in aktivno (so)deluje v skupnosti. Ni torej naključje, da bomo v Grand hotelu Union, kjer so se dobivali že predvojni rotarijci, ravno ob obletnici slavnostno otvorili prenovljen salon, preimenovan v »Rotary salon«. Prav je, da se Rotary povezuje z okoljem in pridobiva nove prijatelje in člane. S tem želimo pokazati, kaj vse Rotary resnično pomeni. Želimo pokazati, da je rotarijsko življenje kakovostno, da stremi k izmenjavi talentov, k razvoju, k resnični krepitvi prijateljstva in etičnih standardov.

Rotary klub Ljubljana in njegovi člani že 85 let živimo in simboliziramo rotarijstvo v najbolj žlahtnem pomenu besede, zato je vredno praznovati dosežke in spomine zgodovine. Ob jubileju se zahvaljujem vsem članom in prijateljem Rotary kluba Ljubljana ter nam vsem skupaj želim še veliko prijetnih srečanj, iskrenih prijateljev ter dobrih del v okolju, v katerem živimo in delamo.

Janko Zrim
predsednik RC Ljubljana (2015/2016)

Četrtstoletni jubilej s skupnostno noto

Drage rotarijke in rotarijci,

v veliko čast mi je pozdraviti in čestitati Rotary klubu Ljubljana za 25-letnico delovanja. Čestitke namenjam vsem sedanjim in bivšim članom kluba, še posebej pa pobudnikom ustanovitve in ustanovnim članom. Potrebno je poudariti, da praznujemo pravzaprav dve obletnici, in sicer 25 let od začetka ponovnega delovanja Rotary kluba Ljubljana v letu 1990 in 85 let od ustanovitve prvih dveh Rotary klubov na ozemlju današnje Slovenije v letih 1930-31 v Mariboru in Ljubljani.

Rotary je mednarodna, multikulturna in nestrankarska organizacija, ustanovljena že davnega leta 1905, ki temelji na načelih prijateljstva ljudi različnih poklicev in poslanstev, ki so predani humanitarni miselnosti. V svetu je preko 1,2 milijona rotarijcev, organiziranih v več kot 35.000 Rotary klubih. Delujemo praktično že v vseh državah sveta. V Sloveniji nas je okrog 1000 rotarijcev, organiziranih v 45 Rotary klubih. Ob nas pa raste in se razvija še rod 400 mladih rotaraktovcev in interaktovcev, organiziranih v 17 Rotaract in 6 Interact klubih.

Simbol Rotary-ja je zobato kolo kot prispodoba civilizacije, gibanja in nenehnega delovanja zazrtega v prihodnost. Zaradi pogleda v prihodnost se zato pred rotarijskim gibanjem pojavljajo vedno novi in novi izzivi. Slovenski rotarijci smo zelo aktivni del civilne družbe. Z lastnim poklicnim in duhovnim potencialom ter pripravljenostjo na pomoč drugim predstavljamo pomemben del družbenih aktivnosti usmerjenih v dvig kakovosti življenja in zdravja ljudi ter v urejanje tegob preprostega človeka.

Biti rotarijec je privilegij in hkrati odgovornost. Odgovornost do sebe, družine, družbenega okolja in do lastne organizacije. V človeškem organizmu je gensko vgrajena končnost njegovega življenja. Njegova duhovnost pa je nad tem, prenaša se od človeka do človeka, z generacije na generacijo. Generacije rotarijcev za seboj tako puščajo sledi sodelovanja med ljudmi in narodi ter so gonilo napredka in prijateljstva. Vodilo letošnjega predsednika Rotary International, K.R. "Ravi" Ravindran-a, je: »Be a gift to the world« oz. »Bodi dar svetu«.

Ob svojem prvem nastopu nas je takole nagovoril: »Naš čas na Zemlji je omejen in vedno krajši, kot si mislimo. Kako ga želimo preživeti? Bomo sebe dali drugim, zato da bo svet bogatejši, ker smo živeli na njem? Ali bomo svoje dneve preživljali tako, kot je zapisal slavni indijski pesnik Rabindranath Tagore, da bomo vedno znova napenjali strune na naših instrumentih, medtem ko pesmi, ki smo jih prišli zapeti, ne bomo nikoli odpeli?« In nadaljuje: »Vsak od nas lahko nekaj ponudi, ne glede na to, kdo smo ali kje smo v življenju. Ponudimo lahko svoje talente, znanje, sposobnosti in prizadevanje; ponudimo lahko tudi predanost in zvestobo. Skozi delovanje pri Rotaryu lahko izkoristimo te darove in resnično spremenimo svet ter življenja drugih. Z Rotaryjem lahko za sabo pustimo nekaj resničnega in trajnega. Zdaj je naš čas. Nikoli več se ne bo vrnil, zato »Bodimo dar svetu.«

Z njim je resnično zaobjel bistvo naše organizacije, bistvo našega poslanstva in delovanja tako v neposrednem kot tudi v širšem in mednarodnem okolju. Z Rotary-jem lahko za sabo pustimo resnično nekaj lepega in trajnega, v svojem poklicnem in privatnem življenju.

Rotary klub Ljubljana in njegovi člani z dolgoletno tradicijo in pestro zgodovino ponosno in smelo zastopajo »barve« rotarijstva ter puščajo vidno sled v rotarijski družbi in skupnosti. Skrbijo namreč za vse dimenzije rotarijstva, od poklicne, preko prijateljske, do socialne, kar dokazuje publikacija, ki prikazuje pregled njihovega delovanja. Zato ob čestitki še vošči-lo: »Še na mnoga leta Rotary klubu Ljubljana!«

Martin Šinigoj
guverner Distrikta 1912 (2015/2106)

AKTIVNOSTI IN PROGRAMI ROTARY KLUBA LJUBLJANA

Raznovrstnost in množičnost aktivnosti, ki jih je Rotary klub Ljubljana izvajal v 25 letih svojega obstoja, je nadvse bogata in taka, ki pušča trajno sled tako v okviru mednarodnega rotarijskega gibanja kakor tudi v naši družbi. Skoraj nemogoče je našteti vse aktivnosti, kajti mnogo dobrih del so opravili rotarijci samostojno in neposredno, ne da bi se to beležilo v klubskem arhivu, v njihovo lastno veselje in zadovoljstvo in v korist ljudi, ki so bili deležni te pozornosti. Prepričani smo, da se je ta hvaležnost močno usidrala v posameznike, okolje, kjer živijo in delajo, in družbo na sploh. V tem je smisel rotarijskega gibanja in njegove osnovne ideje.

Klubska, poklicna, družbena in mednarodna dejanja predstavljajo tista področja, na katerih naj bi se, kot je ponekod zapisano, rotarijci izkazali. Prevzemanje članske odgovornosti in obveznosti, etično ravnanje in vedenje v poklicu, aktivnosti v splošno korist in dobrodelnost, spodbujanje razumevanja, miru in sodelovanja med narodi so zatorej vodila rotarijske »službe«. Dopolnjujejo jo še premise osebne angažiranosti, druženja z mladino, delovanja za skupnost ter vzdrževanja etike v družini, družbi in mednarodni skupnosti. Plod rednega druženja, ki utrjujejo gibanje rotarijstva po vsem svetu, je odzivanje na aktualne probleme in teme v družbi, te pa se odražajo v dolgoletnih programih in akcijah Rotary kluba Ljubljana.

Miklavževi koncerti – ponos naše preteklosti in prihodnosti

Rotary klub Ljubljana že 22 let zapored skupaj z RTV Slovenija ponosno ustvarja Miklavžev koncert, na katerem se zbirajo sredstva za pomoč otrokom iz materialno šibkejših družin.

Prvi Miklavžev večer, ki ga je organiziral naš klub, je zaživel leta 1993, prenašala pa ga je TV Slovenija. In tako tudi vse nadaljnje. Sprva so se sredstva zbirala z avkcijo umetniških del, kasneje tudi z reklamnimi bloki, od katerih gre večji delež v humanitarne namene, prihodkom od poslanih SMS sporočil pa se odpovedujejo tudi mobilni operaterji. Vsak Miklavžev večer je posvečen določeni temi, na prireditvi pa nastopajo številni vrhunski instrumentalisti, vokalisti in drugi glasbeniki ter umetniki. Gledanost oddaje je velika, njen odmev pa tudi. Sredstva prispevajo gledalci in donatorji, zadnjih pet let posveča Rotary klub Ljubljana veliko pozornosti predvsem pomoči otrokom iz materialno šibkejših družin, ki jim pomagamo pri plačilu šolske prehrane, šole v naravi in pri nakupu šolskih potrebščin.

V program pomoči je bilo v teh letih vključenih več kot 1000 otrok, pretežno iz ljubljanskih pa tudi drugih šol. Izjemen odziv akcije je pokazal na nekatere slabe odločitve državnih služb in vrzeli v socialnih programih. Z akcijo smo opozorili na resne stiske, s katerimi se srečujejo tako otroci kot njihovi starši pri pokrivanju stroškov osnovnošolskega izobraževanja, ki naj bi bilo brezplačno.

Miklavževi koncerti v številkah:

1993 – 22 milijonov SIT	2004 – 8,8 milijona SIT
1994 – 11,5 milijona SIT	2005 – 6,7 milijona SIT
1995 – 11 milijonov SIT	2006 – 7,9 milijona SIT
1996 – 10,5 milijona SIT	2007 – 42.200 Evrov
1997 – 12 milijonov SIT	2008 – 41.500 Evrov
1998 – 18,5 milijona SIT	2009 – 35.000 Evrov
1999 – 6,3 milijona SIT	2010 – 55.000 Evrov
2000 – 9,5 milijona SIT	2011 – 52.000 Evrov
2001 – 8,5 milijona SIT	2012 – 39.600 Evrov
2002 – 9,5 milijona SIT	2013 – 31.100 Evrov
2003 – 5,6 milijona SIT	2014 – 37.200 Evrov

Z dobrodelnim Miklavževim koncertom opozarjamo na stiske otrok in jim z zbranimi finančnimi sredstvi pomagamo pri njihovem razvoju in izobraževanju.

Svečano prireditev zaznamuje kulturno-umetniški program s priznanimi slovenskimi glasbenimi in plesnimi ustvarjalci.

Tradicionalna: veliki rotarijski ples in štipendiranje

Dobrodelna gala prireditev, ki bo letos potekala že petindvajsetič, predstavlja uspešno stalnico našega kluba. Sklad Rotary kluba Ljubljana namreč vsako leto dodeli štipendije na Velikem rotarijskem plesu. Z nagrado želimo spodbujati študij in kakovost dela mladih na poti k najvišjim strokovnim znanjem, ki jih pridobivajo bodisi na domačih bodisi tujih priznanih univerzah.

Dejavnost Rotary kluba Ljubljana na področju štipendij in denarnih pomoči pri študiju je nadvse bogata. Naj naštejemo le nekatere od njih: študij izdelave violin v Cremoni, študij enologije v Italiji in Franciji, pomoč pri razvoju čebelarstva v Sloveniji, 5-letni študij stomatologije v Ljubljani, študij gledališke igre v ZDA, študij baleta v Ljubljani, podiplomski študij na Royal College of Art v Londonu, študij solo petja na Trinity College of Music, študij klavirja v Parizu, študij flavte v Londonu, študij na Akademiji za glasbo v Malmu, študij dramske igre v Peterburgu, podiplomski študij na Oxfordu, študij diplomacije na Dunaju, doktorski študij na Cambridgeu, podiplomski študij filma v Kanadi, podiplomski študij na Sorboni, študij violine v New Yorku, študij trobente na konservatoriju v tujini, študij fotografije na Finskem, študij ameriške literature in še mnogo drugih štipendij z različnih področij. Skupaj z drugimi slovenskimi rotarijskimi klubi smo oblikovali sklad za visokošolski študij izbranih kandidatov iz rejniških družin. V tem oziru je bilo podeljenih osem štipendij, štiri štipendije pa so bile podeljene otrokom iz velikih družin. V 25-ih letih smo tako podelili skorajda 100 štipendij.

Podelitev štipendije je lani potekala v prijetnem okolju ljubljanskega botaničnega vrta.

Organizator k sodelovanju povabi tudi priznane slovenske umetnike, katerih dela gredo na licitacijo.

Štipendiranje mladih spada med prvotne in najdlje trajajoče projekte Rotary kluba Ljubljana. Prve štipendije so bile podeljene že leta 1993, ko je bil prvič organiziran Veliki Rotary ples, njegova uspešnost pa je pripomogla k vsem naslednjim.

Nagrajevanje kakovostnega pedagoškega dela

Izjemnim pedagogom in prizadevnim vzgojiteljem mladih je Rotary klub Ljubljana od leta 1992 podeljeval mentorske nagrade za njihovo požrtvovalno delo.

Z nagradami smo opozarjali in vplivali na odnos družbe do dobrega pedagoškega dela učitelja-mentorja. Sicer pa mentorska nagrada spodbuja kakovost učiteljevega dela pri doseganju visokih strokovnih standardov, negovanju etičnih in moralnih načel, kulturnem in ustvarjalnem odnosu med učitelji in učenci, uvajanju sodobnih učnih metod ter izobraževanju mladine za boljše povezovanje. V letih od 1994 do 2005 smo podelili več kot deset takih nagrad učiteljem na gimnazijah, srednjih strokovnih šolah in v osnovni šoli (gimnazije Poljane, Šentvid, Bežigrad, Srednja kemijska šola in Osnovna šola Prežihov Voranc ter druge). Tako smo spodbudili tudi državo in medije, da so povzeli naša prizadevanja z ustrezno medijsko in strokovno pozornostjo.

Vpliv učiteljev mentorjev je izredno pomemben v obdobju odraščanja otrok, tedaj je odločilen vpliv dobrega mentorja, ki jih zna navdušiti, da mu sledijo. Prizadevnost učiteljev je bila nagrajena z mentorskimi nagradami.

Letovanja in počitnice za otroke

Od konca 90-ih do vključno leta 2006 smo se več let zapored vključevali v program Zveze prijateljev mladine Slovenije Pomežik soncu in v sodelovanju z ZZZS omogočili več kot 400 otrokom varne desetdnevne počitnice pod vodstvom usposobljenih prostovoljcev pa tudi nekaterih naših članov.

V aktivnosti, ki jih je organiziral Rotary klub na področju letovanja, se je vključilo tudi veliko slovenskih družin, predvsem tistih, ki organizirajo kmečki turizem, in ponudilo svoje kapacitete za nastanitev otrok. Letovanja otrok so bila organizirana za otroke, ki so bili žrtve družinskega nasilja in zanemarjanja. Ta program smo izvajali v sodelovanju s centri za socialno delo in z nekaterimi vzgojno varstvenimi organizacijami. Zadnja leta sodelujemo z obmorskimi RC klubi pri organizaciji počitniškega tabora na Debelem rtiču za otroke s posebnimi potrebami in njihove spremljevalce.

Z akcijami omogočanja varnega letovanja in počitnikovanja otrok se izvajalci trudijo prispevati k zmanjšanju socialne izključenosti otrok in jim zagotoviti enake možnosti za kakovostno preživljanje prostega časa. Rotary klub Ljubljana kot donator v sklopu akcij uresničuje tudi svoje poslanstvo, ki se v osnovi nanaša prav na delo z mladimi in pomoč mladim z različnimi oblikami klubskih aktivnosti.

Sodelovanje z ustanovami in organizacijami

Povezanost Rotary kluba Ljubljana z zdravstvenimi, socialnimi in vzgojno varstvenimi organizacijami, ki izvajajo prilagojene programe za otroke s posebnimi potrebami, je zelo močna in daljnosežna.

V okviru sodelovanja z omenjenimi ustanovami smo izvedli tudi nekaj konkretnih akcij. Zbrali smo sredstva za ureditev maneže za izvajanje hipoterapije ter kupili tri konje za izvajanje terapevtskega programa, ki se je pretežno izvajal v sodelovanju s Cirius Kamnik. Pomagali smo urediti zobno ambulanto v Varstveno delovnem centru Dolfke Boštjančič na Igu. Že v samem začetku delovanja kluba smo Delovno varstvenemu centru Janez Levec poklonili kombi za prevoz otrok. Otroški bolnici Šentvid pri Stični smo podarili nujno medicinsko opremo kot so defibrilator, infuzijska črpalka, specialne bolniške postelje itd. Darovali smo zahtevno programsko opremo Pediatrični kliniki Kliničnega centra in didaktične otroške igrače terapevtskega značaja URI Soča. Mladinskemu domu Nove Jarše smo darovali računalniško opremo in pomagali društvu Sožitje pri urejanju bivalnih skupnosti. Pomagali smo dograditi bivalno skupnost Barca v Zbiljah in jim podarili edukativne igrače Yomi. Kliničnemu oddelku za otroško kirurgijo in intenzivno terapijo UKC Ljubljana smo podarili diagnostično napravo za zdravljenje kritično bolnih dojenčkov. Sodelovali smo pri nakupu opreme za varovano stanovanje v kriznem centru za ženske in otroke. Prispevali smo sredstva za vzpostavitev centra za študij na daljavo v rehabilitacijskem inštitutu Soča. V sodelovanju z Narodno galerijo smo pet let zapored organizirali slikarske kolonije za otroke s posebnimi potrebami. Botaničnemu vrtu smo pomagali pri obnovi starega rastlinjaka. Še bi lahko naštevali, pa naj ostane pri tem. V sodelovanju z Narodno galerijo smo pet let zapored organizirali slikarske kolonije za otroke s posebnimi potrebami.

Podpora iz tujine

Pomembno sled pri našem delu je pustil Rotary klub St. Catharines iz Kanade, ki nam je nudil pomoč pri zagonu našega delovanja.

Tako so nam v začetku 90-ih let darovali zabojnika pripomočkov za invalide, kirurško opremo za celjsko bolnišnico, knjige za knjižnico Medicinske fakultete ipd. S pomočjo omenjenega kluba smo navezali strokovne povezave z rehabilitacijskimi ustanovami v Kanadi na področju fizioterapije in logopedije pri uvajanju neverbalnega sporazumevanja za težke invalide. V program so se vključevali strokovnjaki URI Soča in Zavoda za usposabljanje invalidne mladine v Kamniku.

Častni član RC Ljubljana, Rajko Bukovec, kateremu pripadajo veliko zasluge za promocijo rotarijstva v Sloveniji in pomoč ob ustanavljanju kluba, je ob zadnjem obisku poudaril, da Rotary ni le članstvo v tej ugledni organizaciji, pač pa predvsem način življenja.

»Vozi me vlak v daljave ...«

Nadvse odmevna akcija, ki smo jo v letih 1998-2004 speljali v klubu, je bila vožnja z muzejskim vlakom za otroke s poškodbami možganov in otroke s posebnimi potrebami.

Akcijo smo organizirali v sodelovanju z Univerzitetnim rehabilitacijskim inštitutom RS Soča. Celodnevni izlet se je zaključil s pogostitvijo. Teh dogodkov se je skupaj udeležilo več kot 1000 otrok s spremljevalci in starši.

Pomoč žrtvam vojne v JV Evropi

V času vojne v Bosni in Hercegovini in drugih delih Jugovzhodne Evrope se je Rotary klub aktivno vključil v organiziranje pomoči žrtvam vojne in v razreševanje begunske problematike. Pomoč je bila finančne, materialne, organizacijske in svetovalne narave.

Skupaj z avstrijskimi in nekaterimi slovenskimi Rotary klubi smo organizirali in omogočili rehabilitacijo otrok - žrtev vojne. V zdravljenje je bilo vključenih več kot 30 otrok. Poleg tega smo se skupaj s hrvaškimi klubi pridružili programu odstranjevanja min v okolici Karlovca. Skupaj z RI smo vodili akcijo Matching Grand za nakup video in produkcijske tehnološke opreme za izobraževalne ustanove v Sarajevu. V začetku 90-ih let smo sodelovali pri logistični podpori transporta humanitarne pomoči iz Italije v Bosno in Hercegovino in na Hrvaško. Skupaj s Klubom slovensko-bosanskega prijateljstva smo organizirali akcijo zbiranja denarja za nakup zdravil in medicinske opreme za vojno območje v Bosni in Hercegovini (2000 DM). Tudi sami člani so se neposredno vključevali v nudenje pomoči beguncem, zbiranje oblačil, hrane, šolskih potrebščin, pomagali so pri učenju in izvajali nekatere socialne programe. V okviru pomoči žrtvam vojne smo dodelili tudi petletno štipendijo za študij na Medicinski fakulteti beguncu iz Bosne in Hercegovine.

Pri projektih mednarodnih razsežnosti je klub sodeloval takoj po ustanovitvi in z njimi nadaljeval v času krvavih spopadov na Balkanu pa tudi potem.

Za večjo dostopnost invalidov

V začetkih klubskega delovanja smo veliko skrbi posvečali odpravljanju arhitektonskih ovir in povečanju prilagojenosti okolja funkcionalno oviranim osebam.

Sodelovali smo pri odpravljanju ovir v mestu Ljubljani, opozorili na bariere in težke dostope do javnih ustanov, onemogočene prehode na križiščih in ovire na pločnikih. S svojimi sredstvi in znanjem smo z ustreznim dvigalom omogočili dostop invalidom na vozičkih v Opero in Dramo v Ljubljani. Prispevali pa smo tudi k postavitvi dvigal za vstop otrok v šole in druge javne objekte.

Z ureditvijo javnih prometnih površin, predvsem z odpravo arhitekturnih ovir do večje kakovosti osebnega življenja invalidov in njihovih družin ter starejših.

Hitra odzivnost in enkratne pomoči

Jeseni 1990 so Slovenijo prizadele hude poplave. V klubu smo pomoč hitro organizirali, prizadetim družinam, predvsem v Ljubljani in na Štajerskem ob Savinji, je na pomoč priskočil celoten takratni distrikt.

Tako smo družini iz Ljubnega pomagali dograditi nadomestno hišo, družini, ki je v poplavah izgubila vse, pa je eden od naših članov podaril kravo. Zdravstvenemu domu v Ljubnem smo darovali elektro agregat in UKV mobilni sistem. Ob poplavah v Železnikih smo pomagali z nakupom zabojnika za shranjevanje športnih rekvizitov pri sanaciji igrišča. V letošnjem letu smo se na pobudo RI vključili v zbiranje sredstev za pomoč pri odpravljanju posledic potresa v Nepalu. Rotary klub je priskočil na pomoč številčni družini, ki je ostala brez staršev. V nadaljevanju je neposredno pomoč in socialno podporo nadaljeval Rotaract klub Ljubljana z našim sodelovanjem, do stopnje samostojnosti družine.

Hitra in učinkovita odzivnost pomoči je ob naravnih nesrečah ključnega pomena.

Boj proti otroški paralizi

Rotary klub Ljubljana, ki je že od samega začetka svojega delovanja vključen v svetovno rotarijsko gibanje, aktivno sodeluje v projektu Polio Plus, katerega cilj je, skupaj z Unicefom in Svetovno zdravstveno organizacijo, izkoreniniti ali vsaj zmanjšati obolevnost otrok za poliomelitisom.

Naš klub je tej skupni akciji dodal še svoj izvirni delež s predavanji na Otočcu, Mariboru in Kranju, promocijo na Miklavževem koncertu in Akcijo sončničnih zrn, v okviru katere so rotarijci kupovali simbolične zavojčke s po 20 sončničnih semen in s tem prispevali k eni največjih svetovnih preventivnih akcij za zmanjšanje obolevnosti otrok za otroško paralizo.

Od leta 1979, ko so proti otroški paralizi na Filipinih cepili prvega otroka, je Rotary International skupaj s svojimi partnerji uspel zmanjšati obolevnost otrok za 99 odstotkov. Mednarodna razsežnost rotarijstva se izkazuje s poslanstvom, dolžnostjo in odgovornostjo, da se uresničijo stvari, ki jih lahko zagotovijo samo velike družbe. Rotary klub Ljubljana je s participacijo v projektih zbiranja sredstev za boj proti otroški paralizi in zmanjšanja nepismenosti (kateri so še drugi mednarodni projekti?) predstavljal majhen, a dragocen kamen v mozaiku mednarodne pomoči.

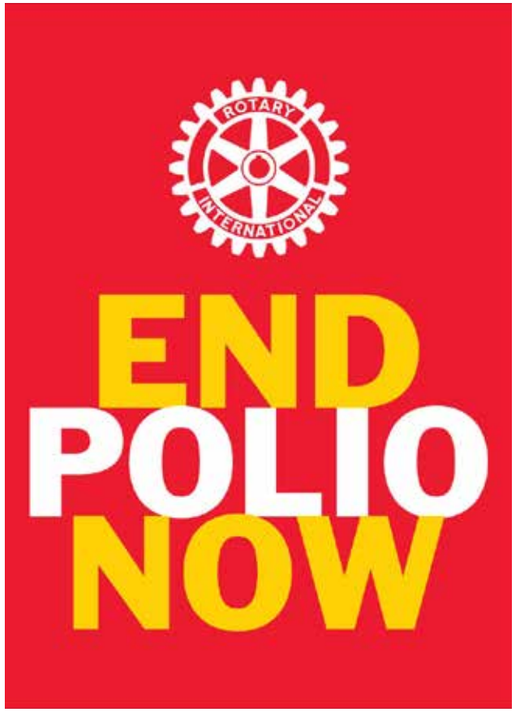

Rotary klub Ljubljana se od vsega začetka vključuje v mednarodne projekte in prispeva svoj delež.

Prispevek ostalih številnih dobrodelnih aktivnosti

- Z Občino Bohinj smo sodelovali pri postavitvi zgodovinskih pomnikov prve svetovne vojne.
- Sodelovali smo pri izgradnji vodovoda v KS Trebelno. Akcija je trajala dve leti in je bila uspešno izpeljana.
- Omogočili smo šolanje psa vodnika in spremljevalca invalidu.
- 530 otrokom smo podarili žoge, 26 otrokom 1-letno naročnino za National Geographic, razdelili veliko majic z Rotary znakom in veliko količino raznoraznih drobnih pozornosti, od plišastih igrač do sladkarij, oblačil, šolskih torb, pisal, balonov, 15 kubičnih metrov drv za kurjavo, elektroinštalacijski material, prehrambni artikli itd.
- Sodelovali smo pri nakupu različnih glasbenih inštrumentov (kitara, klavir, harfa, elektronski sintesizer, Orfovi inštrumenti ipd.), odkupu izdelkov članov različnih invalidskih društev in podobno.

Poklon sodelujočim in donatorjem

V 25-letni zgodovini je Rotary klub Ljubljana od različnih darovalcev in članov kluba zbral za opisane akcije in dogodke več kot milijon in pol evrov. Izvedel je več kot 400 sistemskih ali posamičnih aktivnosti in akcij.

To delo je v operativnem smislu opravilo članstvo Rotary kluba Ljubljana. Med njimi je še danes vrsta prvo ustanoviteljev in članov-anonimnih donatorjev, ki so še vedno ključni nosilci dogajanja v klubu. Če prešteje samo otroke in druge osebe, ki so bili deležni naše neposredne pomoči, bi se ta številka ustavila pri nekaj tisočih. Če bi sešteli ure, ki smo jih opravili za dobre namene člani Rotary kluba pa tudi njihove družine, bi prišli zanesljivo do številke nekaj stalnih zaposlitev za nekaj let. In to dejstvo je eno izmed najlepših in najpomembnejših daril v četrt stoletni zgodovini, ki plemeniti in utemeljuje idejo rotarijstva.

Inner Wheel klub Ljubljana deluje samostojno in ima poleg simbolne tudi močno humanitarno vlogo.

Rotaract – organizacija mladih

V Sloveniji je 17 Rotaract klubov s približno 270 mladimi aktivnimi rotaractovkami in rotaractovci, med 18. in 30. letom starosti. Članice in člani pripravljajo dobrodelne prireditve, akcije in druge aktivnosti, s katerimi si prizadevajo, da bi bila družba in življenja posameznikov lepša in prijaznejša.

KORENINE ROTARY KLUBA LJUBLJANA

Kmalu, natančneje 27 let po ustanovitvi prvega Rotary kluba v Chicagu, ko so se 23. februarja 1905 sestali odvetnik Paul Harris, trgovec s premogom Silvester Schiele, konfekcionar Hiram Shorey in rudarski inženir Gustav Loehr, so tudi v Ljubljani ustanovili Rotary klub Ljubljana.

Različni poklici prvih štirih članov v Chicagu so nakazovali, kasneje pa tudi uzakonili, temeljni rotarijski princip – delovanje članov iz raznih poklicev. Ustanovitelji so bili istočasno tudi zastopniki protestantske, katoliške in židovske vere, s čemer so zasnovali toleranco do različnih verskih skupnosti, ki je postala drugi temelj rotarijstva. Simbolično so bili tudi zastopani predstavniki štirih različnih narodnosti, ameriške, nemške, irske in švedske, kar odseva tretji temelj rotarijskega delovanja.

Chicaški rotarijski klub je hitro pridobival nove člane, naglo pa so se ustanavljali tudi novi ameriški klubi, v San Franciscu, Oaklandu, Seattlu in Los Angelesu. Tudi zunaj ZDA so kmalu osnovali rotarijske klube, v Glasgowu na Irskem je bil ustanovljen leta 1913, enajst let kasneje pa tudi v naši soseščini v Trstu. V tistem času je bilo po svetu že preko 2.000 klubov s 120.000 člani.

Leta 1929 je bil ustanovljen tudi Rotary klub Zagreb, katerega člani, med njimi gre izpostaviti Radovana Alaupovića, imajo še posebej veliko zaslug za ustanovitev ljubljanskega rotarijskega kluba leta 1931. Ob pogostih obiskih Ljubljane je tu našel svoje somišljenike - kasnejše aktivne člane Rotary kluba Ljubljana, Saša Kneza, Alfonza Lorgerja ter Viljema Krejčija. V takratni Kraljevini Jugoslavija so poleg Ljubljane in Zagreba delovali še naslednji Rotary klubi: Banja Luka, Beograd, Dubrovnik, Karlovac, Maribor, Novi Sad, Osijek, Pančevo, Sarajevo, Skopje, Split, Subotica, Sušak, Varaždin in Vukovar.

Ustanovni občni zbor Rotary kluba Ljubljana je potekal 11. februarja 1931. Člani so se sprva srečevali na vrtu restavracije Zvezda, nato v mali sobi restavracije Emona in končno v hotelu Union, poleti pa v hotelu Bellevue. V svoj statut so med drugim zapisali, da je »naša osnovna skrb je skrb za pohabljeno deco v Ljubljani« – na splošno je bila skrb za otroke v tistih začetnih letih najpomembnejša, ena izmed glavnih nalog kluba je bila pomoč pri izgradnji Dečjega doma v Zeleni jami – pa tudi, da v primeru, " če se naš klub razide, denar in imovina pripadata društvu". Prvo klubsko predavanje je podal Sašo Knez, 18. februarja 1931, z naslovom "Idealen tip moža", 11. marca 1931 je klub obiskal prvega tuj gost, Alfreda Hascha iz RC Budějovice na Češkem, na prvo gostovanje pa so se člani podali 7. julija 1930, ko so obiskali prvi RC v Susku.

Prišla je druga svetovna vojna in pavza petih let v vrtincu morije in vsega slabega. Dr. Božidar Lavrič je bil zadnji predvojni predsednik ljubljanskega kluba.

Po vojni, ki je tudi rotarijcem močno prekrižala načrte, se je rotarijstvo nadaljevalo v številnih evropskih državah na Zahodu, na Vzhodu pa ne. Rotarijsko gibanje je namreč med svoje pripadnike zbiralo najuglednejše člane meščanske družbe. V državah, kjer meščanstvo ni bilo več nosilec družbenega reda, enostavno ni imelo možnosti delovanja.

Gradnja Mladinskega zavetišča iz leta 1939 (Arhiv Ministrstva za notranje zadeve).

Konec osemdesetih let prejšnjega stoletja so se potihoma in neorganizirano začele spontano pojavljati ideje, da bi rotarijstvo v Sloveniji, takrat še delu Jugoslavije, ponovno oživili. Ideje so se najbolj močno širile s strani slovenskih izseljencev, ki so pogosto obiskovali Slovenijo (Rajko Bukovec, Vladimir Ovca, Janez Hlebanja, Rudolf Živec). Nato med profesorji in zdravniki, ki so sodelovali z različnimi tudi humanitarnimi organizacijami po svetu, delu državne uprave, ki je iz svojega dvorišča gledala malce naprej in širše.

Nato je prišel 3. oktober 1989. Ni bila sreda, temveč četrtek in ni bil hotel Union, temveč Hotel Slon. Na prvem iniciativnem sestanku so se sestali Peter Volasko, Franc Jamšek, Janez Hlebanja iz Sao Paula, Lojze Skok, Živko Bergant, Anton Papež, Peter Amalietti, Ciril Smrkolj, Tomaž Bole, Janez Rogelj, Darko Zupanič in Milan Štante. 4. decembra istega leta je že sledila ustanovna skupščina, ki so se je poleg članov iniciativnega odbora udeležili še Tone Glavan, Rajko Pirnat in Boris Lukner. Za predsednika so izvolili Franca Jamška, za podpredsednika Toneta Glavana in Janeza Roglja, za tajnika pa Darka Zupaniča.

Od takrat dalje pa je vse teklo zelo hitro ...

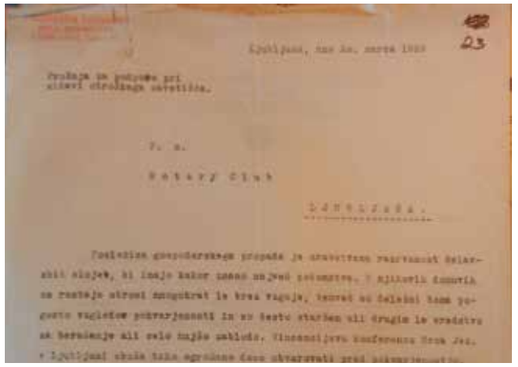

Arhivi hranijo tudi prošnje za podporo pri zidavi otroškega zavetišča.

Člani predvojnega RC Ljubljana:

Agnola Anton
Agnola Avgust
Božič dr. Mirko
Dobrila Marij
Dukić Adolf
Golia Adolf
Hrovath Alojzij
Horvath Jurij
Kavčič Josip
Kersnik Janko
Kmet Stanko
Krejči Viljem, prvi podpredsednik
Loeser Oskar
Lorant Anton
Lorgar Alfonz
Morčič ivan
Naglas Viktor, prvi zakladnik
Polič Mirko
Slokar Ivan
Šarabon Vinko
Širca Stanko
Trček Fran
Uratnik Filip
Žirovnik Janko, prvi predsednik

Od leta 1931 pa do leta 1940, ko je klub praznoval 35-letnico Rotary International in 10-letnico svojega delovanja, so se jim pridružili še naslednji člani:

Andrejka Rudolf
Božič Cvetko
Bole Tomaž
Brilej Arnošt
Costaperaria Josip
Černič dr. Mirko
Gregorič Benon
Heinrihar Franc
Heinrihar Minko
Hribar Boris
Jakac Božidar
Jeglič France
Jurasa Stjepan
Kavčič Josip
Knez Tomo *
Knez Zdenko
Kos Gojmir Anton
Krevel Jože
Lavrič Božidar
Lavrič Josip
Lavrič Jože
Likar Boleslav
Ljubič Josip
Lunaček Aleksander
Martinčič Avgust
Mulaček Franc
Nemenz Viljem
Pavlin Ciril
Pehani Igo
Potočnik Drago
Prezelj Josip
Rajzinger Rajmund
Rudež Anton
Skubec Rihard
Slokar Ivan
Smrkolj Albin
Stele France
Šarabon Vinko
Tavčar Igor
Ujčič Janko
Verbič Anton
Virant Stanko
Ženko Janko

*(mnogi sedanji člani se ga dobro spominjamo kot aktivnega člana, predstavljal je močan povezovalni člen med predvojnim in povojnim Rotary klubom Ljubljana)

»KOLOBAR« - je prvi klub tudi praznoval 25 let?

Povojna oblast ni dovolila obuditve rotarijskih klubov, čeravno so bili njihovi člani nadvse dejavni tudi v povojni obnovi domovine. Vendar tudi prepovedi niso preprečile nadaljnjega obstoja plemenite ideje in njenega razvoja.

RC Ljubljana je med leti 1931 - 1941 preživel 10 uspešnih let, imel 10 predsednikov, 2 guvernerja in se zadnjič uradno srečal na svojem 502. sestanku v sredo 26. marca 1941. Deset dni zatem, 6. aprila, se je na naših tleh začela vojna in končala uradno delovanje Rotary kluba Ljubljana. Pa je vojni in novemu družbeni red po letu 1945 uspelo končati tudi prijateljstvo, ki se je spletlo med člani v desetih letih?

Obstajajo namreč pričevanja o rednih sestankih nekaterih preživelih članov RC Ljubljana v kavarni Union po letu 1950. Tudi osebje hotela Union, ki je delalo v hotelu še pred letom 1940, jim je z veseljem postreglo tako, kot je bila navada v času obstoja kluba, vendar glede na okoliščine malo manj formalno in svečano.

Zahvaljujoč gospe Barbari Krejči-Piry, vnukinji Viljema Krejčija, imamo danes v rokah tudi pisno pričevanje srečanja članov kluba iz leta 1960. Dokument, ki si ga lahko ogledate na spodnji sliki, je nesporen dokaz o zgodbi kontinuiranega obstoja rotarijske ideje, ekskluzivno pa jo objavljamo na straneh.

Člani RC Ljubljana 1931-41 so bili pravi slovenski »think tank«, če uporabim modernejši izraz za družbeno inovatorjev in velikih mislecev takratnega našega in svetovnega prostora. Pravnik in ideolog rotarijstva dr. Viljem Krejči, guverner, bankir in inovator dr. Ivan Slokar, poliglot in zgodovinar dr. France Stele in arhitekt Josip Costaperaria. Samo ugibamo lahko česa vsega se je bilo omizje le štirih članov sposobno domisliti? Kot je znano oblast po letu 1950 ni dovolila obuditve rotarijskih klubov, kar so člani neuradno preverili preko prijatelja Božidarja Jakca. Nov državni in družbeni red še v svoji ustavi ni imel prostora za drugačno misel, kaj šele za ideje Rotary združenja. »Možganski center« RC Ljubljana se je tako soočal s hermetičnim prostorom nove države, ostalo jim je le medsebojno prijateljstvo ... in prijazno osebje Hotela Union.

Omenjena skupina strokovnjakov se je odločila, da zakonov nove države ne bo kršila, domislila pa se je načina delovanja, ki naj ga niti tajna policija ne bi doumela. Zavedali so se namreč, da so bili vzeti pod drobnogled, zato naj bi bila njihova »inovacija« za opazovalce nevidna. Kot »Rotary brodolomci« so se odločili počakati boljših časov in odrešitve. Slednja mora priti in ko pride bodo pripravljeni. Takrat

dr. Vilijem Krejči, predsednik Rotary Cluba Ljubljana (1932-33 in 1937-38). Leta 1935 je bil guverner 77. državnega jugoslovanskega distrikta.

dr. Viljem Krejči - slika Božidarja Jakca na klubskem sestanku leta 1936.

bodo na mizo postavili le še zastavico in zvonec in z udarcem nanj se bo zopet začel klubski sestanek. Tako so se začela srečanja v gostilni, nekakšna gostilniška omizja bi jih lahko imenovali. Takšno je izgledalo vsaj navzven. Domenili so se tudi, da besede rotary ne bodo več uporabili, pač pa so izumili novo, za manj vešče opazovalce »nevidno« besedo. Ta beseda je bila KOLOBAR. Rotary je KOLO in srečanja se odvijajo v BAR-u. KOLOBAR. In tako so minevala leta, Kolobar se je srečeval vsako sredo, leta 1956 so praznovali svojo 25-letnico.

Tudi 21. junija 1960 so se zbrali, in sicer ob proslavitvi 70-letnice svojega guvernerja, predsednika in ustanovnega člana RC Ljubljana in Kolobarja, dr. Viljema Krejčija. Kot je bila že leta 1939 v klubu navada, da si člani med seboj pišejo hudomušne verze, so mu za 70 let sestavili pravo pesnitev in z njo ovekovečili tudi obstoj rotarijskega prijateljstva po 29-ih letih ustanovitve RC Ljubljana.

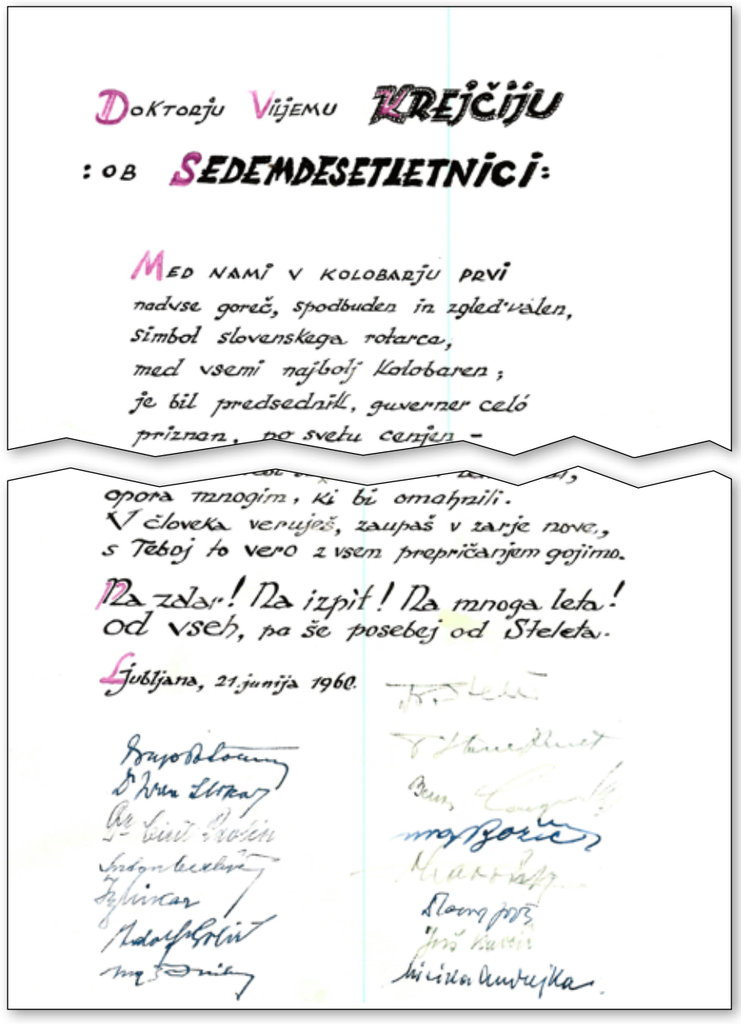

Doktorju Viljemu Krejčiju
: ob Sedemdesetletnici :

Med nami v Kolobarju prvi
nadvse goreč, spodbuden in zgled vsaken,
simbol slovenskega rotarca,
med vsemi najbolj Kolobaren;
je bil predsednik, guverner celó
priznan, po svetu cenjen -

opora mnogim, ki bi omahnili.
V človeka verjameš, zaupaš v zarje nove,
s Teboj to vero z vsem prepričanjem gojimo.

Na zdar! Na izpit! Na mnoga leta!
od vseh, pa še posebej od Steleta.

Ljubljana, 21. junija 1960.

Voščilo dr. Viljemu Krejčiju za 70 let (21. junija 1960) s podpisi članov

Leva stran:
Drago Potočnik (novinar, urednik Slovenca)
dr. Ivan Slokar (ravnatelj banke)
dr. Ciril Pavlin (ravnatelj papirnice Vevče)
Anton Verbič (trgovec)
ing. Boleslav Likar (energetika)
dr. Adolf Golia (industrijalec, pravnik)
ing. Oskar Loeser (ravnatelj Saturnus d.d.)

Desna stran:
dr. France Stele (profesor, zgodovinar)
dr. Stane Kmet (apotekar)
Benon Gregorič (drogerija)
ing. Cvetko Božič (gozdarstvo)
dr. Božidar Lavrič (kirurg)
Josip Lavrič (usnjarstvo)
Josip J. Kavčič (tekstil)
Micika Andrejka (soproga pokojnega Rudolf Andrejka, pravnik, statistik)

»TI BOŠ PA PREVZEL MLADINO«

Rotarijska mladinska služba – splošno koristna dejavnost v javno dobro

V čast mi je, da sem prisostvoval davnega 4. oktobra 1989 iniciativnemu srečanju štirinajstih mož, ki smo se zbrali v Kristalni dvorani hotela Slon. Razen Darka Zupaniča, ki me je pred tem skoraj pol leta nagovarjal, naj se pridružim ustanavljanju prvega povojnega Rotary kluba v Ljubljani, in Franca Jamška, s katerim sem se poznal še z bežigrajske gimnazije, osebno nisem poznal nikogar. Glede na moje dotedanje izkušnje z delovanjem v društvih, ki so bila v prejšnjem sistemu več ali manj vsa politično usmerjana, sem se komaj pustil prepričati, da se pridružim ustanavljanju kluba. O rotarijstvu do tedaj nisem vedel nič, zato sem si prebral o njem vse, kar mi je bilo dosegljivega. Začutil sem, da bi znalo biti rotarijstvo nekaj, kar temelji na načelih, po katerih sem in še vedno živim tudi sam. Še posebej, ker vsebuje rotarijsko poslanstvo predvsem izjemno skrb za skupnost in okolje, v okviru katerega deluje, da je splošno koristno, v javno dobro, in močno usmerjeno v naložbo v mlade ljudi.

Veselje do dela z mladimi

Družba, v kateri sem se tistega večera znašel, so bili poleg že omenjenih še Peter Volasko, Boris Lukner, Janez Rogelj, Mitja Vošnjak, Lojze Skok, Živko Bergant, Anton Papež, Peter Amalietti, Ciril Smrkolj in Milan Štante, o rotarijstvu pa nam je iz lastnih izkušenj govoril Janez Hlebanja, član brazilskega Rotary kluba Sao Paolo. Za začasnega predsednika bodočega Rotary kluba Ljubljana smo takrat soglasno izvolili Franca Jamška. Seveda smo se že na prvem srečanju vsi predstavili in je Jamšek očitno zaznal moje veselje do dela z mladino. Še živo se spomnim njegovega stavka na enem naslednjih srečanj, ko je pripravljal razdelitev nalog med nami: »Bole, ti imaš pa rad mlade – boš prevzel »Youth Service«?« Ponujeno nalogo sem seveda z veseljem sprejel in tako se je začelo snovanje mladinske dejavnosti, takrat še v okviru rotarijske mednarodne službe.

Preliminarni pogovori o izmenjavi

Do ustanovitvene slovesnosti Rotary kluba Ljubljana kaj več časa, kot za seznanjanje z literaturo o »youth service-u«, ni bilo. Že ob samem charterju pa so stekli prvi pogovori z Rajkom – Rayem Bukovcem, da bi omogočili enemu našemu srednješolcu obiskovanje srednje šole v Kanadi v sodelovanju z Rotary klubom St. Catherine v okviru programa celoletne izmenjave, sicer enega najpomembnejših programov za ne-rotarijske otroke, saj gre za celovito spoznavanje tuje dežele, s tem pa tudi za globoko medkulturno in medgeneracijsko sodelovanje ter vzpostavljanje življenjskih mednarodnih vezi.

Anžlovar kot prvi v Kanadi

Prvi slovenski dijak, ki je odšel za eno leto na srednjo šolo v tujino, je bil Toni Anžlovar. Ta dobra izkušnja pa je ostala bolj osamljena. Izkazalo se je namreč, da imamo težave pri iskanju primernega kandidata, ki bi ga bili starši pripravljeni poslati za eno leto v tujino in da rotarijskih programov še nismo znali prepoznati za svoje. Tovrstna izmenjava seveda ni ne jezikovna šola ne turistična organizacija, ampak predvsem naložba v izkušnje in v osebno rast. Toni je imel težave z uradnim priznanjem letnika, ki ga je opravil v Kanadi. A danes, po petindvajsetih letih, je še vedno prepričan, da je v tistem letu veliko pridobil.

Izzivi, v katere verjamem

»Novopečeni« rotarijci še niso imeli v zavesti vseh možnosti, ki bi jih lahko nudili svojim in drugim mladim. Del programov je namreč namenjen otrokom rotarijcev, del pa izrecno mladini, katerih starši niso rotarijci. Povabila iz tujine pa so kar deževala – bili smo pač eksotična dežela, ki se je izvila vojni ujmi, mnogi so si zato želeli spoznati našo mladino, česar pač nismo znali izkoristiti. Pred nami je torej še veliko izzivov v novonastalem Distriktu 1912. In v te izzive verjamem. Madžari vsako leto izmenjajo od 40 do 70 srednješolcev. Srečanje ob koncu šolskega leta s tujimi srednješolci s celega sveta, ki sem ga doživel v

Budimpešti, je name pustilo nepozaben vtis: Brazilec, Japonec, Južnoafričan in Američan so se med seboj pogovarjali v madžarščini ... Medkulturni dialog na najvišji ravni! Prijateljstvo in sreča sta jim sijala v očeh. Želim si ta blesk videti tudi v očeh naše mladine ali pa mladih gostov, ki bodo preživeli leto dni v slovenski šoli!

Bolje so se obnesli krajši programi
Pri nas smo mnogo bolj naklonjeni krajšim programom izmenjave, kar se je izkazalo že leta 1991. Za prve slovenske udeležence poletnih taborov je bil potreben pogum. Eni so odpotovali še pred desetdnevno vojno, drugi po njej. Vsi so se vrnili z lepimi spomini in izjemnimi izkušnjami. Rotarijci v gostiteljskih klubih so imeli zelo pozitiven odnos in so sočutno spodbujali naše mlade ambasadorje v napetih trenutkih. Eden prvih udeležencev se je ob povratku iz Španije pohvalil, da zdaj morda celo več ve kaj je Rotary, kot marsikateri naš rotarijec.

Stopanje na samostojno pot
Začetki so bili res težki, a lepi. Povsem smo bili odvisni od dobre volje avstrijskih kolegov, saj poteka program izmenjave na distriktni ravni. Sprva so nam prepuščali bolj drobtinice, kajti mest v vseh razpisanih poletnih taborih ni bilo dovolj za vse kandidate iz takrat kar sedmih držav: Slovenije, Avstrije, Češke, Slovaške, Madžarske, Hrvaške ter Bosne in Hercegovine. Vse je usklajeval en sam avstrijski »referent« za odhajajoče udeležence. Potem, ko sva se na distriktnem srečanju spoznala tudi osebno, smo imeli vedno več možnosti. V sodelovanju z avstrijskimi kolegi smo že v prvih letih organizirali skupni dvotedenski tabor na severni in južni strani Karavank. Uspešno izpeljan del na naši strani, v katerem je sodelovalo več klubov, v veliki meri pa predvsem RC Ljubljana in RC Bled, je bil odlična podlaga za kasnejši samostojni tabor »Na sončni strani Alp«, katerega osrednji organizator je postal prav blejski klub, skozi leta pa so se vključili vanj tudi drugi slovenski klubi.

Prvi slovensko-avstrijski poletni Rotary tabor je potekal julija 1993 v sodelovanju z Avstrijci, RC Bled in RC Portorož.

Botrstva
V rotarijskem letu 1994–95 sem predsedoval Rotary klubu Ljubljana in hkrati vodil mladinsko dejavnost. Bilo je naporno, a mi je bilo v veliko veselje. V tem času je nastal v Ljubljani tudi prvi slovenski Rotaract klub Ljubljana. Poleg botrstva svojega matičnega kluba sem postal boter klubu tudi sam, kot predsednik. To je bil zagotovo eden lepših trenutkov mojega rotarijstva.

Uspešni RYLA seminarji
Krona naših prizadevanj pri vzpostavljanju samostojne mladinske dejavnosti pa sta bila zagotovo dva uspešna RYLA seminarja na multidistriktni ravni v letih 2002 v Šmarjeških toplicah in 2004 v Kranjski gori. Nov koncept seminarja se je izkazal za zelo uspešnega in vsi udeleženci so bili izjemno zadovoljni. Gostitelj preostalih treh RYLA seminarjev, katerih nosilec je odbor za nove generacije v sodelovanju z Rotary in Rotaract kluboma Ljubljana v letih 2011, 2013 in 2015, pa je Cerkno.
Z ustanavljanjem novih Rotary klubov se je širila in krepila tudi mladinska dejavnost. Kmalu smo se organizirali v odbor klubskih vodij za mladinsko dejavnost in si razdelili področja. Tako smo počasi vse programe mladinske dejavnosti popolnoma prevzeli v lastno, »poddistriktno« vodenje.

Od mentorstva k partnerstvu
Vsa srečanja vodij multidistrika 1910–1920 so se odvijala v nemščini. Kar nekajkrat zapored so me v začetku nagovorili kot predstavnika Jugoslavije, a sem vsakokrat jasno popravil predsedujočega, da smo zdaj samostojna Slovenija. Imel sem priložnost spoznati vse guvernerje in opazoval sem njihov odnos do mladinske dejavnosti, do katere največkrat niso imeli pretirane naklonjenosti. Tako sem ob desetletnici slovenskega rotarijstva predlagal zbranim članom multidistriktnega odbora za mladinsko dejavnost in guvernerjem, da odtlej postanemo partnerji. Od tedaj je slovenska mladinska dejavnost postala povsem samostojna, tudi finančno. Mladinska dejavnost, ki sem jo vodil od začetka rotarijstva pa do leta 2005, je zagotovo postavila enega pomembnih temeljev za samostojni slovenski distrikt. Zame so bila srečanja z vodilnimi avstrijskimi rotarijci vsekakor odlična priložnost za spoznavanje najlepših delov rotarijstva in velika preizkušnja, kako lahko od popolne organizacijske podrejenosti in finančne odvisnosti od avstrijskih botrov slovenska mladinska dejavnost postopoma in vztrajno postane povsem neodvisna in samostojna.

BLIŽJE SKUPNOSTI BLIŽJE SVETLI BODOČNOSTI

Rotary klub Ljubljana je v petindvajsetih letih izpeljal številne akcije, dobrodelne, humanitarne in človekoljubne narave, ki jih združene na kratko predstavljamo v prvem delu publikacije. Bodisi množične bodisi enkratne so akcije plod prizadevanj in dosežkov članov, ki so rotarijstvo sprejeli kot način življenja ter v njem našli smisel svojega delovanja v družinskem, družbenem ali poslovnem okolju. S spoštovanje, zaupanjem in toleranco odražajo aktivnosti in dejavnosti kluba skrb za skupnostno dobro. Nekatere akcije, kot sta Miklavžev koncert in Veliki rotarijski ples kljub dolgi tradiciji ostajata sodobno naravnana in z odzivanjem na aktualne problematike večata možnosti ranljivih in pomoči potrebnih.

Korenine slovenskega rotarijstva segajo daleč nazaj, v obdobje pred 85 leti. Z dolgoletno prekinitvijo po vojni se je od 80-ih let preteklega stoletja pa do danes toliko opomoglo, da je v letu 2011 dočakalo tudi svoj distrikt. Kljub novim nalogam, širjenju delovanja in večjim odgovornostim pa je v tem času dokazalo, da tudi v novo obdobje vstopa z velikim spoštovanjem rotarijske tradicije in zgodovine. O prvih korakih Rotary kluba Ljubljana govorimo v drugem delu izdaje, ki ga dopolnjujemo z izjemno zgodbo o domiselnem načinu komuniciranja članov v času, ko rotarijstvo na slovenskih tleh ni bilo politično dovoljeno ali družbeno sprejeto.

Ideje rotarijstva in zamisli, ki se rojevajo v okviru druženja »prijateljev dobre volje«, člani zavzeto prenašajo na mlade in s tem zavestno spodbujajo njihovo delovanja v skupnosti in krepijo željo po nudenju pomoči tistim, ki jo najbolj potrebujejo. Prispevek o mladinski dejavnosti si bralec lahko prebere kot zadnjega v publikaciji, ki pa je svoje mesto našel tam prav z namenom, da pokaže na kontinuiteto akcij s plemenitimi cilji, na iskanje življenja, ki se ne peha samo za denarjem, ampak s čutom za razvoj in prihodnost družbe ustvarja boljši jutri.

CREATING A BRIGHTER FUTURE BY GETTING CLOSER TO THE COMMUNITY

In the last twenty-five years, the Rotary Club Ljubljana carried out numerous charitable, humanitarian and philanthropic events, which are presented in brief in the first part of the publication. These either mass or one-off events stem from efforts and achievements of our members who accepted being a Rotarian as their way of life and who found purpose in such involvement in the family, social and business sphere. Club's activities, which are built on the principles of respect, trust and tolerance, illustrate its focus on working for the good of the community. Some of the events, such as the St. Nicholas Humanitarian Concert and the Grand Rotary Ball, are rooted in tradition and, at the same time, remain modern in their vision by responding to currents issues and offering opportunities to the vulnerable and underprivileged.

The origins of Rotarian organisation in Slovenia can be traced back 85 years. After the war, its activities were discontinued for many years. Since the eighties, however, it made a comeback and even saw the establishment of its very own district in 2011. During this time, despite new commitments, wider sphere of involvement and increasing responsibilities, it has proven that it continues to enter this new era with great respect for the Rotary tradition and history. The second part of the publication presents the first steps of the Rotary Club Ljubljana and includes an extraordinary story about inventive communication between members in the time when Rotarian organisations were not politically permitted nor socially acceptable on Slovenian soil.

Club's members are committed to passing on Rotarian ideas and concepts, which are created during meetings between "friends who promote goodwill", to youth, consciously encouraging their involvement in the community and strengthening their desire to help people who need it most. The reader can find out more about youth involvement in the last part of the publication. This contribution was placed at the very end to highlight the continuity of events with noble goals and a way of life that is not just about chasing the money but instead demonstrates a feel for the development and society's future in order to create a better tomorrow.

Predhodni predsedniki:

1931/32	Janko Žirovnik
1932/33	Viljem Krejči
1933/34	Ivan Slokar
1934/35	Josip J. Kavčič
1935/36	Janko Žirovnik
1936/37	Mirko Božič
1937/38	Viljem Krejči
1938/39	Adolf Golia
1939/40	Josip Ljubić
1940/41	Božidar Lavrič
1989/91	Franc Jamšek
1991/92	Anton Glavan
1992/93	Peter Breznik
1993/94	Marjan Cerar
1994/95	Tomaž Bole
1995/96	Fedor Pečak
1996/97	Baldomir Zajc
1997/98	Jaka Pucihar
1998/99	Anton Papež
1999/2000	Zlatko Šetinc
2000/2001	Karl Kuzman
2001/2002	Ljubo Marion
2002/2003	Aljoša Domijan
2003/2004	Anton Gradišek
2004/2005	Janez Rogelj
2005/2006	Boris Grosman
2006/2007	Filip Remškar
2007/2008	Jani Bavčer
2008/2009	Aleš Jenčič
2009/2010	Vladimir Pezdirc
2010/2011	Črtomir Remec
2011/2012	Franci Mugerle
2012/2013	Franci Zavrl
2013/2014	Miha Dobrin
2014/2015	Danijel Petrovič

Člani:
Aleksander Bassin, Tomaž Bole, Peter Breznik, Marjan Cerar , Miha Dobrin, Aljoša Domijan, Borut Geršak, Anton Glavan, Goce Gligorov, Marko Golob, Anton Gradišek, Janez Gril, Boris Grosman, Igor Grossman, Andrej Guček, Franc Hočevar, Aleš Jenčič, Tomaž Klemenc, Franc Košir, Kralj Božo, Karl Kuzman, Andrej Lazić, Ljubo Marion, Franci Mugerle, Marjan Ocvirk, Anton Papež, Fedor Pečak, Danijel Petrovič, Vladimir Pezdirc, Edo Pirkmajer, Jaka Pucihar, Črtomir Remec, Filip Remškar, Jure Remškar, Adriano Santacesaria, Janez Rogelj, Boris Simončič, Martin Šafar, Edvard Škodič, Blaž Šterk, Branko Šutila, Jurij F. Tasič, Jurij Ule, Baldomir Zajc, Franci Zavrl, Roman Završek, Janko Zrim, Aleš Žnidarič

Častni člani:
Jani Bavčer, Ray (Rajko) Bukovec, Aleksander Čolnik, Gerard Drese, Franc Jamšek, Janez Pirnat, Edvard Svetlik

RC LJUBLJANA je bil boter pri ustanovitvi:
RC MARIBOR (1992), RC PORTOROŽ (1992), ROTARACT KLUB LJUBLJANA (1994), RC PTUJ (1995), RC NOVO MESTO (1995), RC IDRIJA (1998), INNERWHEEL KLUB LJUBLJANA (1998), RC LJUBLJANA CENTER (2006), RC KOČEVJE (so-boter, 2000)

Pobrateni klubi:
RC TRIESTE NORD, ITALIJA
RC UDINE, ITALIJA
RC KLAGENFURT-WÖRTHERSEE, AVSTRIJA
RC ZAGREB, HRVAŠKA

ROTARACT KLUB LJUBLJANA

Predsednik 2015/16:
Marko Tuševljak

Srečanja:
Vsak drugi torek ob 20:00 v Grand hotelu Union, Miklošičeva cesta 1, Ljubljana

Poštni naslov:
Rotaract klub Ljubljana
Pegamova 12
1000 Ljubljana

E-naslov:
rotaract.ljubljana@gmail.si
Spletna stran kluba: www.rotaract-ljubljana.si

INNERWHEEL KLUB LJUBLJANA

Predsednica 2015/16:
Elda Gregorič Rogelj

Srečanja:
Vsak prvi ponedeljek ob 19:00 v Grand hotelu Union, Miklošičeva 1, Ljubljana

Poštni naslov:
Hotel Union
Innerwheel klub ljubljana
Miklošičeva 1
1000 Ljubljana

E-naslov:
natasa.jencic@biogen.com

Spletna stran kluba:
http://www.innerwheel.si/

Izdal: Rotary klub Ljubljana; **Leto izida:** oktober 2015
Avtorji: Tomaž Bole ("Ti boš pa prevzel mladino"), Franc Hočevar (Aktivnosti in programi Rotary kluba Ljubljana), Janez Rogelj (Korenine Rotary kluba Ljubljana) in Edvard Škodič ("Kolobar" - je prvi klub tudi praznoval 25 let?)
Zahvaljujemo se Špeli Batis in številnim prijateljem iz RC Ljubljana, ki so tudi prispevali k ureditvi gradiv za to jubilejno publikacijo.

Rotary International je organizacija svetovno povezanih poslovnežev in strokovnjakov iz različnih poklicev. Člani Rotary klubov po svetu skrbijo za dobrodelne človekoljubne dejavnosti, v svojih poklicih vzpodbujajo visoka etična načela in merila ter pomagajo širiti dobro voljo ter mir na svetu. Rotarijci načrtujejo in uresničujejo zelo različne humanitarne, izobraževalne in kulturne programe, ki bogatijo življenje ljudi v njihovi ožji sredini in tudi v svetovni skupnosti.